

STATISCH

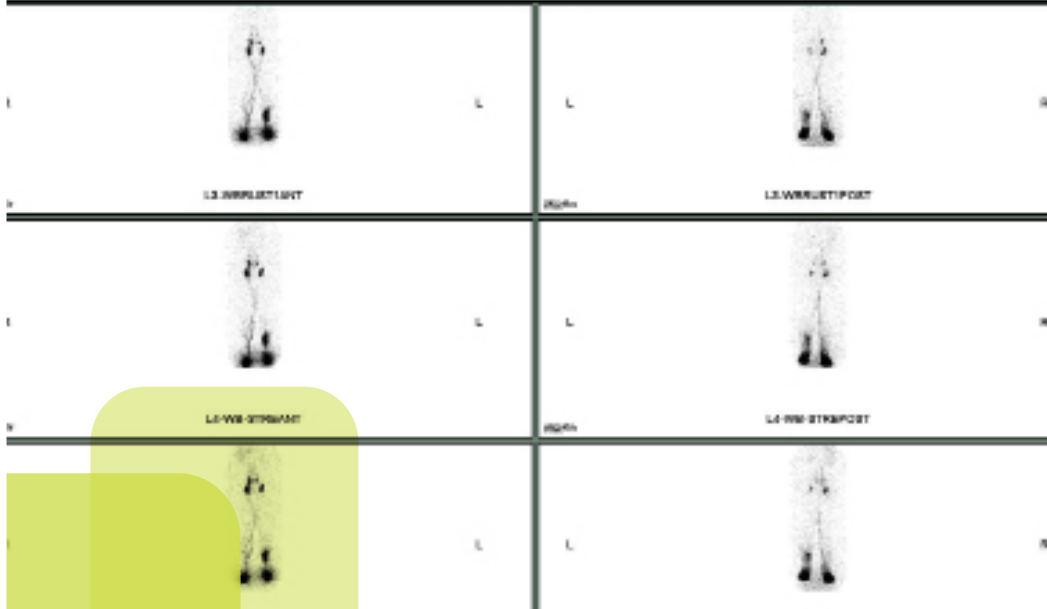

# Lymfoscintigrafie

## Nucleaire Geneeskunde



## Inhoud

|                           |   |
|---------------------------|---|
| Lymfoscintigrafie         | 3 |
| Veiligheid en straling    | 4 |
| Vorbereiding              | 4 |
| Verloop van het onderzoek | 5 |
| Na het onderzoek          | 5 |
| Tot slot                  | 6 |
| Uw afspraak               | 7 |

*Ter bevordering van het leesgemak wordt in elke brochure de derde persoon enkelvoud mannelijk gebruikt: "hij", ongeacht het geslacht van het onderwerp in de zin.*

## Lymfoscintigrafie

Bij een lymfoscintigrafie worden de lymfevaten zichtbaar gemaakt, na een onderhuidse inspuiting van een zeer kleine hoeveelheid licht radioactieve vloeistof.

Een gevoelige camera zet de waargenomen zwakke straling om in beelden welke informatie verschaffen hoe de toegediende stof door het lymf-stelsel wordt opgenomen.

Met dit onderzoek sporen we een onderbreking in de lymfeafvoer of een onvoldoende afvoer van de onderzochte lidmaten op.

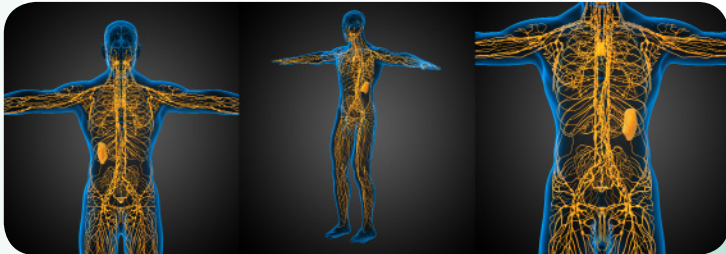

## Veiligheid en straling

Het idee dat u een radioactieve stof krijgt toegediend, kan vragen of negatieve gevoelens oproepen, een heel begrijpelijke reactie. De stralingsdosis is echter zeer gering en vergelijkbaar met die van een röntgenfoto of CT-scan (X-stralen).

Verwittig ons wel vooraf indien u (mogelijk) zwanger bent of borstvoeding geeft. Het onderzoek wordt dan wellicht uitgesteld.

Uw begeleider of familieleden lopen geen gezondheidsrisico. Wel raden wij aan langdurig contact met baby's en zwangere vrouwen te vermijden de eerste 24 uren na het onderzoek. Zo nodig, krijgt u daarover aanvullende instructies.

## Vorbereiding

Voor dit onderzoek is geen speciale voorbereiding vereist.

- U mag uw medicatie blijven innemen.
- U hoeft ook niet nuchter te zijn voor dit onderzoek.

## Verloop van het onderzoek

U wordt niet steeds in volgorde van aankomst uit de wachtzaal opgeroepen. De volgorde is afhankelijk van het type onderzoek waarvoor u komt.

U krijgt twee onderhuidse injecties toegediend die een kleine hoeveelheid radioactieve stof bevatten, nodig voor het onderzoek.

Dit gebeurt terwijl u reeds op de onderzoekstafel onder de camera ligt.

Hierna worden beelden genomen in verschillende fasen met de laatste opnames na 180 minuten.

## Na het onderzoek

Na het onderzoek kan u uw normale bezigheden hervatten en mag u een voertuig besturen.

De arts analyseert uw beelden en maakt een verslag dat hij samen met de beelden opstuurt naar uw behandelend arts.

## Tot slot

Wij stellen alles in het werk om het onderzoek zo vlot mogelijk te laten verlopen. Door spoedgevallen of ongeplande gebeurtenissen is vertraging mogelijk.

Wij danken u nu alvast voor uw begrip. Aarzel niet om ons bijkomende vragen te stellen bij onduidelijkheden.

## Contactgegevens

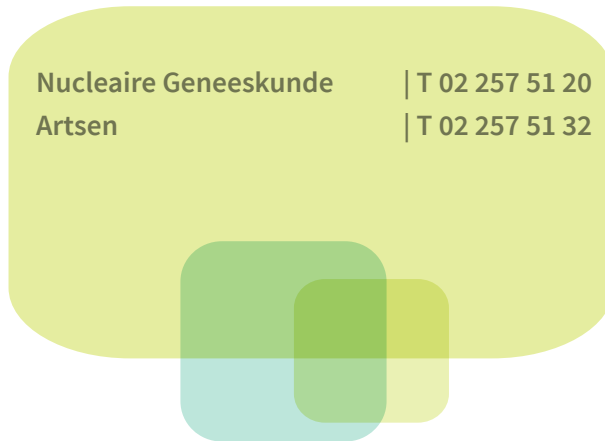

|                              |                |
|------------------------------|----------------|
| <b>Nucleaire Geneeskunde</b> | T 02 257 51 20 |
| <b>Artsen</b>                | T 02 257 51 32 |

# Uw afspraak

Plaats: afdeling Nucleaire Geneeskunde, gelijkvloers blok E

Datum onderzoek: \_\_\_\_\_

Uur injectie/voorbereiding: \_\_\_\_\_ uur

Uur onderzoek: \_\_\_\_\_ uur



## Uw onderzoek

Uur onderzoek: \_\_\_\_\_

### Algemeen Ziekenhuis Jan Portaels

Gendarmeriestraat 65 | B-1800 Vilvoorde | T 02 254 64 00 | F 02 257 50 50  
info@azjanportaels.be | www.azjanportaels.be



**AZ JAN PORTAELS**  
Algemeen Ziekenhuis Vilvoorde